



## บันทึกข้อความ

ส่วนราชการ กองสาธารณสุขและสิ่งแวดล้อม สำนักงานเทศบาลตำบลควนขนุน

ที่ พท ๕๒๔๐๔/ \_\_\_\_\_ วันที่ ๑๐ มิถุนายน ๒๕๖๗

เรื่อง รายงานข้อมูลตลาดในเทศบาลตำบลควนขนุน

เรียน นายกเทศมนตรีตำบลควนขนุน

ตามที่ กองสาธารณสุขและสิ่งแวดล้อม เทศบาลตำบลควนขนุน ได้ลงพื้นที่สำรวจการจัดตั้งตลาดในพื้นที่ตามพระราชบัญญัติการสาธารณสุข พ.ศ. ๒๕๓๕ ฉบับแก้ไขเพิ่มเติมถึงปัจจุบัน เมื่อวันที่ ๑๐ มิถุนายน ๒๕๖๗

มีรายละเอียดดังนี้

๑. ตลาดประเภทที่ ๑ จำนวน ๑ แห่ง
๒. ตลาดประเภทที่ ๒ ไม่มี

โดยตลาดประเภทที่ ๑ ตั้งอยู่ที่ชุมชนหน้าตลาดซึ่งอยู่ในความรับผิดชอบของเทศบาลตำบลควนขนุน รายละเอียดตามเอกสารแนบมาพร้อมนี้

จึงเรียนมาเพื่อโปรดทราบ

(นางธัญญฉันทน์ ไหมทิพย์)

ผู้อำนวยการกองสาธารณสุขและสิ่งแวดล้อม

ทสรพ  
อ.ศ. 3/1/60

แบบสำรวจข้อมูลตลาดในเขตพื้นที่องค์กรปกครองส่วนท้องถิ่น

อำเภอควนขนุน จังหวัดพัทลุง

อำเภอ	อปท.	ประเภทตลาด	ชื่อตลาด	ที่ตั้ง/ชุมชน	จำนวนแผง	มีโครงสร้าง			ไม่มีโครงสร้าง	หมายเหตุ
						แผงสินค้าไม่เก็บ ๓๐แผง	แผงสินค้าตั้งแต่ ๓๐-๗๐ แผง	แผงสินค้าตั้งแต่ ๑๐๐แผง ขึ้นไป		
ควนขนุน	เทศบาลตำบลควนขนุน	ประเภท ๑	ตลาดเทศบาลตำบลควนขนุน	หมู่ที่ ๙ ตำบลควนขนุน อำเภอควนขนุน จังหวัดพัทลุง	๓๑๐	-	-	√	-	ตลาดมีอาคารสองฝั่งถนน คือ ตลาดฝั่งตะวันออก และตลาดฝั่งตะวันตก

แผนที่เส้นทางเข้าตลาดเทศบาลตำบลควนขนุน

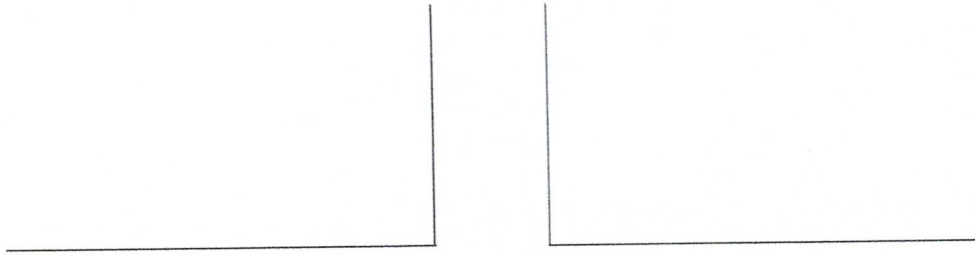

สี่แยกโพธิ์ทอง

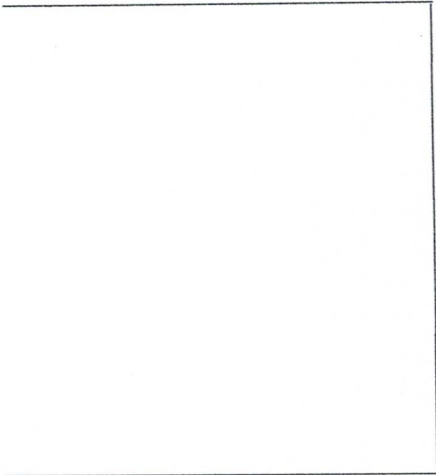

ถนนหลวงควนขนุน-โพธิ์ทอง

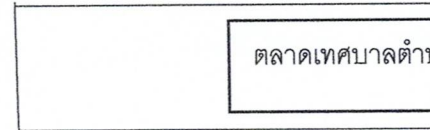

สี่แยกไฟแดงควนขนุน

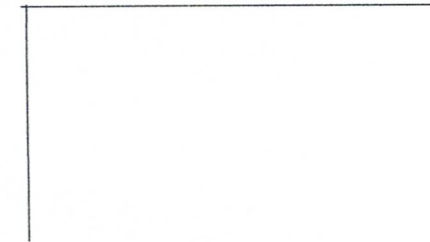
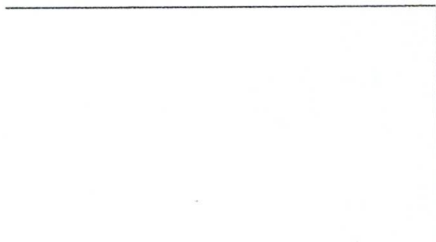

## บทที่ ๑

### ข้อมูลพื้นฐาน

#### ➔ ข้อมูลพื้นฐานเทศบาลตำบลควนขนุน

เทศบาลตำบลควนขนุน ตั้งอยู่ในพื้นที่บางส่วนของหมู่ที่ ๕ และหมู่ที่ ๙ ตำบลควนขนุน อำเภอควนขนุน จังหวัดพัทลุง ตั้งอยู่ทางทิศเหนือของศาลากลางจังหวัดพัทลุง โดยห่างจากตัวจังหวัดพัทลุง ตามเส้นทางหลวงพัทลุง – ควนขนุน ระยะทางโดยประมาณ ๑๗ กิโลเมตร และห่างจากกรุงเทพมหานคร ระยะทางประมาณ ๘๑๕ กิโลเมตร เทศบาลตำบลควนขนุน มีพื้นที่ประมาณ ๐.๙ ตารางกิโลเมตร หรือประมาณ ๕๖๒.๕ ไร่ ประกอบด้วย ๔ ชุมชน ๑) ชุมชนหน้าตลาด มีพื้นที่ ๑๑๑.๙๓ ไร่ ๒) ชุมชนหลังวัดสุวรรณวิชัย มีพื้นที่ ๖๔.๐๘ ไร่ ๓) ชุมชนหลังที่ว่าการอำเภอฯ มีพื้นที่ ๑๒๒.๕๐ ไร่ ๔) ชุมชนบ้านหัวควน มีพื้นที่ ๒๖๓.๙๙ ไร่ ซึ่งมีฐานะเดิมเป็นสุขาภิบาลตามประกาศกระทรวงมหาดไทย ในราชกิจจานุเบกษา ฉบับพิเศษ หน้า ๙๖ เล่มที่ ๗๓ ตอนที่ ๗๕ ลงวันที่ ๒๐ กันยายน ๒๔๙๙ และได้เปลี่ยนแปลงฐานะจากสุขาภิบาลเป็นเทศบาลตำบลควนขนุนตามพระราชบัญญัติเปลี่ยนแปลงฐานะจากสุขาภิบาล เป็นเทศบาล พ.ศ.๒๕๔๒ ตามประกาศราชกิจจานุเบกษา เล่มที่ ๑๑๖ ตอนที่ ๙ ก ลงวันที่ ๒๔ กุมภาพันธ์ ๒๕๔๒ และมีผลบังคับใช้ เมื่อวันที่ ๒๕ พฤษภาคม ๒๕๔๒

#### อาณาเขต

ทิศเหนือ หลักเขตที่ ๑ ริมคลองควนขนุน (คลองท่าแนะ) เลียบตามฝั่งเหนือของคลองไปทางทิศตะวันออก ถึงหลักเขตที่ ๒ ติดต่อกับหมู่ที่ ๙ ตำบลควนขนุน อำเภอควนขนุน จังหวัดพัทลุง

ทิศตะวันออก จากหลักเขตที่ ๒ เป็นเส้นตั้งฉากกับถนนควนขนุน – ทะเลน้อย ไปทางทิศใต้ถึงฝั่งใต้ของเหมืองน้ำใต้ควน ซึ่งเป็นหลักเขตที่ ๓ ติดต่อกับหมู่ที่ ๕ ของตำบลควนขนุน อำเภอควนขนุน จังหวัดพัทลุง

ทิศใต้ จากหลักเขตที่ ๓ เลียบฝั่งใต้ของเหมืองน้ำใต้ควน ไปทางทิศตะวันตกและหลักเขตที่ ๔ ติดต่อกับหมู่ที่ ๘ ตำบลโตนดด้วน อำเภอควนขนุน จังหวัดพัทลุง

ทิศตะวันตก จากหลักเขตที่ ๔ ไปทางทิศเหนือ ถึงหลักเขตที่ ๑ ติดต่อกับหมู่ที่ ๙ ตำบลควนขนุน อำเภอควนขนุน จังหวัดพัทลุง

มีดาบตำรวจ วิทัศน์ ทองพูล เป็นนายกเทศมนตรีตำบลควนขนุน บริหารงานภายใต้วิสัยทัศน์ (Vision) “ร่วมมือ ร่วมใจ เดินไปด้วยกัน ใจถึง พong่าย ใช้คลอง ยึดหลักการทำงาน หัวใจคือประชาชน”

## ➔ ข้อมูลพื้นฐานตลาดสดเทศบาลตำบลควนขนุน

ตลาดสดเทศบาลตำบลควนขนุน เดิมชื่อ ตลาดนัดวัดสุวรรณวิชัย ตั้งอยู่หมู่ที่ ๙ ตำบลควนขนุน อำเภอควนขนุน จังหวัดพัทลุง

ลักษณะของตลาดสดเทศบาลตำบลควนขนุน เป็นตลาดประเภทที่ ๑ ที่มีโครงสร้างอาคาร และดำเนินกิจการเป็นประจำ ได้แก่

### ☞ ตลาดนัด (วันเว้นวัน)

- ตลาดรอบหัวรุ่ง	ตั้งแต่เวลา	๐๑.๐๐ น. - ๐๙.๐๐ น.
- ตลาดรอบบ่าย	ตั้งแต่เวลา	๑๔.๐๐ น. - ๒๐.๐๐ น.

### ☞ ตลาดทุกวัน

- ตลาดรอบเช้า	ตั้งแต่เวลา	๐๖.๐๐ น. - ๑๔.๐๐ น.
- ตลาดรอบบ่าย	ตั้งแต่เวลา	๑๔.๐๐ น. - ๒๐.๐๐ น.

อาคารตลาดสดเทศบาลตำบลควนขนุน แบ่งเป็น ๒ อาคาร ได้แก่

๑. อาคารตลาดฝั่งตะวันออก พื้นที่ ๑,๑๕๒ ตารางเมตร (กว้าง ๓๒ เมตร \* ยาว ๓๖ เมตร) จำนวนแผง ๑๙๖ แผง ซึ่งจำหน่ายสินค้า แบ่งเป็น ๖ ประเภท ได้แก่

- ๑.๑ หมู-ไก่-เนื้อ
- ๑.๒ อาหารนึ่งทานที่ตลาด/น้ำชา
- ๑.๓ ขนมจีนขายส่ง
- ๑.๔ ของทอด (ใช้ไฟปรุง)
- ๑.๕ ขนมสำเร็จรูป (ขนมจีน)
- ๑.๖ ผักสด

๒. อาคารตลาดฝั่งตะวันตก พื้นที่ ๑,๖๑๗ ตารางเมตร (กว้าง ๓๘.๕ เมตร \* ยาว ๔๒ เมตร) จำนวนแผง ๑๑๔ แผง ซึ่งจำหน่ายสินค้า แบ่งเป็น ๔ ประเภท ได้แก่

- ๒.๑ เสื้อผ้า / รองเท้า
- ๒.๒ ก๊ีบซ้อป / เครื่องสำอางค์
- ๒.๓ เครื่องครัวขนาดเล็ก
- ๒.๔ ผลไม้ / ขนม

รวมจำนวนแผงจำหน่ายทั้งหมด ๓๑๐ แผง

### สิ่งปลูกสร้างและสิ่งอำนวยความสะดวกในตลาดสดเทศบาลตำบลควนขนุน

- ⇒ อาคารตลาด จำนวน ๒ หลัง (ตลาดฝั่งตะวันออก/ตลาดฝั่งตะวันตก)
- ⇒ อาคารเนกประสงค์ จำนวน ๑ หลัง
- ⇒ สถานที่จอดรถ จำนวน ๑๖๒ คัน (รถยนต์ ๖๖ คัน /รถมอเตอร์ไซด์ ๙๖ คัน)
- ⇒ เครื่องชั่งกลาง จำนวน ๒ จุด
- ⇒ ป้ายประชาสัมพันธ์ จำนวน ๒ จุด
- ⇒ ห้องสุขา จำนวน ๑๕ ห้อง (แยกประเภท ชาย/หญิง)
- ⇒ ระบบไฟฟ้า/ระบบสำรองไฟฟ้า
- ⇒ ระบบน้ำประปา
- ⇒ ระบบป้องกันอัคคีภัย
- ⇒ ที่รองรับขยะมูลฝอย

## บทที่ ๒

### การดำเนินงานตลาดสดเทศบาลตำบลควนขนุน

#### ➔ ระยะก่อนดำเนินการก่อสร้าง

ตลาดสดเทศบาลตำบลควนขนุน ลักษณะของอาคารหลังเก่าเป็นอาคารไม้ชั้นเดียว ก่อสร้างเมื่อปี พ.ศ. ๒๕๘๖



ภาพที่ ๑ : แสดงอาคารตลาดสดหลังเก่า (อาคารไม้) ก่อนการปรับปรุงก่อสร้าง

ปี พ.ศ. ๒๕๕๗ ผู้บริหารจากคณะกรรมการกองทุนเพื่อกระจาย การผลิตและจ้างงาน ไปสู่ภูมิภาค (กจภ.) ได้ตรวจสอบสภาพตลาดสดหลังเก่า (อาคารไม้)

หลังจากนั้น เทศบาลฯ ได้จัดประชุม และชี้แจงผู้จำหน่ายสินค้ารายเดิมที่จำหน่าย ในอาคารไม้ หลังเก่า และประชาชนทั่วไปให้ทราบ เรื่อง การปรับปรุงตลาดสดเทศบาลฯ อาคารไม้หลังเก่า

และในวันที่ ๒๐ พฤษภาคม ๒๕๕๘ เวลา ๐๘.๑๙ น. ได้ทำพิธีวางศิลาฤกษ์อาคารตลาดสด เทศบาลตำบลควนขนุน โดยนางสาวดวงใจ ช.บุญพันธ์ รองผวจ.พัทลุง

## ➔ ระยะระหว่างดำเนินการก่อสร้าง

การดำเนินการก่อสร้างอาคารตลาดสดเทศบาลฯ หลังใหม่ แทนอาคารไม้หลังเก่า



ภาพที่ ๒ : แสดงการดำเนินการปรับปรุงก่อสร้างอาคารตลาดสดเทศบาลฯ หลังใหม่



ภาพที่ ๓ : แสดงการติดตั้งระบบบำบัดน้ำเสีย แบบ Activated Sludge

การติดตั้งระบบบำบัดน้ำเสียที่สามารถบำบัดน้ำเสียได้ ๑๐๐ ลบ.ม./ วัน ระบบบำบัดน้ำเสียตลาดสดเทศบาลฯเป็นแบบ Activated Sludge ซึ่งให้ประสิทธิภาพ ในการบำบัดน้ำเสียได้สูงสุดในพื้นที่จำกัด โดยคุณภาพน้ำทิ้งที่ออกจากถังบำบัดอยู่ในภาวะที่ได้มาตรฐาน

## หลักการทำงาน

### ลักษณะการทำงานแบ่งออกเป็น ๔ ส่วน ได้แก่

๑. ถังปรับสภาพสมดุล (Equalization Tank AE.)
๒. ถังเติมอากาศ (Aeration Tank AE.)
๓. ถังแยกน้ำใส (Sedimentation Tank SED.)
๔. ถังย่อยตะกอน (Aerobic Digestion Tank AD.)

หลังจากน้ำเสียผ่านตะแกรงดักขยะแล้ว จะถูกปล่อยไปยังถังปรับสภาพสมดุล ซึ่งทำหน้าที่แยกกากตะกอนหนัก และสารแขวนลอยก่อนจะถูกสูบเข้าในกล่องควบคุมการไหลของน้ำเพื่อรักษาอัตราการไหลและความเข้มข้นของน้ำเสียในถังเติมอากาศน้ำเสียอย่างไร้ถังเติมอากาศจะถูกผสมอย่างสมบูรณ์ โดยเครื่องเติมอากาศซึ่งเป็นวิธีการเลี้ยงจุลินทรีย์แบบ **ACTIVATED SLUDGE** โดยจุลินทรีย์ในน้ำเสียซึ่งอยู่ในรูปแบบของสารอินทรีย์ในน้ำ จากนั้นตะกอนจุลินทรีย์ และน้ำเสีย จะถูกแยกจากกันโดยถังแยกน้ำใส ตะกอนส่วนใหญ่จะถูกเก็บไว้ระบบโดยไม่เน่าเหม็น ภายหลังจากน้ำเสียที่ผ่านกระบวนการบำบัดจากถังแอโรแมกซ์จึงมีคุณสมบัติสะอาดสามารถระบายลงสู่แหล่งน้ำสาธารณะได้อย่างปลอดภัย

## ➔ ระยะหลังดำเนินการก่อสร้าง

หลังจากก่อสร้างตลาดสดเทศบาลฯ หลังใหม่เสร็จ ลักษณะของอาคารเป็นอาคาร คอนกรีตเสริมเหล็ก ชั้นเดียว ขนาดกว้าง ๓๒ เมตร ยาว ๓๖ เมตร พร้อมลานเอนกประสงค์ และอาคาร OTOP การก่อสร้าง วงเงิน ๙,๙๑๐,๐๐๐ บาท และเปิดให้บริการเมื่อวันที่ ๙ มิถุนายน ๒๕๕๙



ภาพที่ ๔ : แสดงอาคารตลาดสดเทศบาลฯ หลังใหม่ที่ดำเนินการก่อสร้างปรับปรุงเสร็จแล้ว

1	2	3	4	5	6	7	8		9	10	11	12	ห้องน้ำ											
13	14	15	16	17	18	19	20		72	73	74	75	76	77										
21	22	23	24	25	26	27	28		78	79	80	81	82	83	84	85	86	87	88	89				
29	30	31	32	33	34	35	36		90	91	92	93	94	95	96	97	98	99	100	101				
37	38	39	40	41	42	43	44	45	46	47	48		102	103	104	105	106	107	108	109	110	111	112	113
49	50	51	52	53	54	55	56	57	58	59	60		114	115	116	117	118	119	120	121	122	123		
61	62	63	64	65	66	67	68	69	70	71		124	125	126	127	128	129	130	131	132	133			
172	173	174	175	176	177	178			134	135	136	137	138	139	140	141	142	143	144					
179	180	181	182	183	184	185			145	146	147	148	149	150	151	152	153		186					
186	187	188	189	190	191	192			154	155	156	157	158	159	160	161	162		195					
									163	164	165	166	167	168	169	170	171		194					
																				193				

ภาพที่ ๕ : แสดงลักษณะแผนผัง แผงจำหน่ายสินค้าภายในอาคารตลาด จำนวน ๑๙๖ แผง

## การดำเนินงานพัฒนาตลาดสดเทศบาลตำบลควนขนุน

ตามเกณฑ์มาตรฐานการประเมิน

โครงการสร้างตลาดอาหารปลอดภัยให้คนไทยอยู่ดีกินดี ปีงบประมาณ พ.ศ. ๒๕๖๗

### ๑. ด้านสุขลักษณะทั่วไป

๑.๑ โครงสร้างและหลังคาตลาดสดเทศบาลตำบลควนขนุนสร้างด้วยวัสดุทนไฟ แข็งแรง ทนทาน และมีความสูงเหมาะสม พื้นและฝาผนังตลาดทำด้วยวัสดุถาวรแข็งแรง เรียบ ทำความสะอาดง่าย

๑.๒ ภายในอาคารตลาดสดเทศบาลตำบลควนขนุน มีแสงสว่าง การระบายอากาศ อย่างเพียงพอ



ภาพที่ ๑ : แสดงโครงสร้างหลังคา และแสงสว่างภายในอาคารตลาดสดเทศบาลฯ

๑.๓ ตลาดสดเทศบาลฯ ได้จัดให้มีน้ำประปาที่สะอาดไว้บริการ และจัดให้มีน้ำสำรองไว้ให้บริการอย่างเพียงพอ สำหรับแผงจำหน่ายสินค้าในตลาดสดเทศบาล



ภาพที่ ๒ : แสดงจุดบริการน้ำประปาและอ่างล้างทำความสะอาดภาชนะ

๑.๔ ตลาดสดเทศบาลฯ จัดให้มีเครื่องชั่งกลางที่ได้มาตรฐานไว้บริการผู้บริโภคในตลาดสด



ภาพที่ ๑๑ : แสดงเครื่องชั่งกลาง

๑.๕ ภายในอาคารตลาดสดเทศบาลฯ ผู้จำหน่ายสินค้าแต่ละแผงจะต้องจัดเก็บสินค้า สิ่งของ และวัสดุอุปกรณ์ให้เป็นระเบียบเรียบร้อย ไม่เกะกะ หรือขีดขวางทางเดิน



ภาพที่ ๑๒ : แสดงการจัดวางสินค้าให้เป็นระเบียบ ไม่เกะกะหรือขีดขวางทางเดิน



ภาพที่ ๑๓ : แสดงการจัดเก็บวัสดุ อุปกรณ์ให้เป็นระเบียบหลังจากจำหน่ายเสร็จแล้ว

๑.๖ ในอาคารตลาดสดเทศบาลฯ จัดให้มีทางเดิน มีความกว้างไม่น้อยกว่า ๒ เมตร เพื่อสะดวกในการขนส่งสินค้า และเดินซื้อสินค้า

ภาพที่ ๑๔ : แสดงทางเดินภายในอาคารตลาดสดเทศบาลฯ



๑.๗ ตลาดสดเทศบาลฯ มีทางลาด สำหรับขึ้น-ลง บนอาคาร เพื่อให้เกิดความสะดวกสำหรับผู้จำหน่ายสินค้า ผู้ซื้อสินค้า รวมทั้งผู้สูงอายุและผู้พิการ



ภาพที่ ๑๕ : แสดงบริเวณทางลาด สำหรับขึ้น - ลง ภายในตลาด

๑.๘ วัสดุอุปกรณ์ระบบไฟฟ้าอยู่ในสภาพดีใช้งานได้ และติดตั้งไว้ในบริเวณที่มองเห็นได้ง่าย สะดวกในการใช้งาน และอยู่ในสภาพที่ดีใช้งานได้

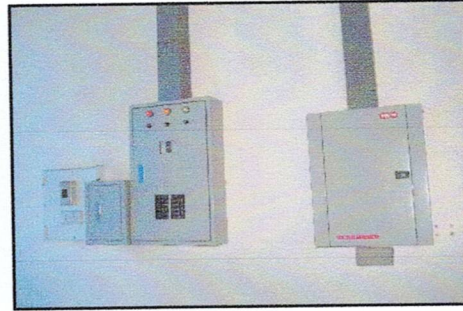
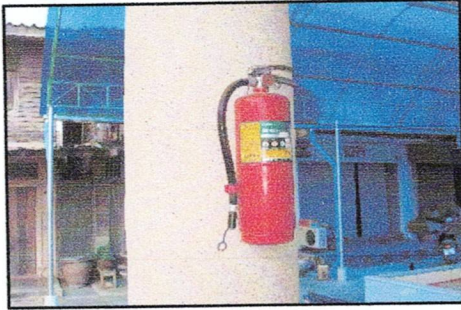

ภาพที่ ๑๖ : แสดงเครื่องดับเพลิง และ แผงควบคุมระบบไฟฟ้า

๑.๙ ตลาดสดเทศบาลฯ ได้กำหนดสถานที่จอดรถไว้ให้ผู้มาใช้บริการตลาด โดยผู้ที่มาใช้บริการจะต้องจอดรถในสถานที่ที่ทางเทศบาลฯ กำหนดไว้



ภาพที่ ๑๗ : แสดงสถานที่จอดรถบริเวณตลาดสดเทศบาลฯ