

## บทที่ ๑

### ข้อมูลพื้นฐาน

#### ➔ ข้อมูลพื้นฐานเทศบาลตำบลควนขนุน

เทศบาลตำบลควนขนุน ตั้งอยู่ในพื้นที่บางส่วนของหมู่ที่ ๕ และหมู่ที่ ๙ ตำบลควนขนุน อำเภอควนขนุน จังหวัดพัทลุง ตั้งอยู่ทางทิศเหนือของศาลากลางจังหวัดพัทลุง โดยห่างจากตัวจังหวัดพัทลุง ตามเส้นทางหลวงพัทลุง – ควนขนุน ระยะทางโดยประมาณ ๑๗ กิโลเมตร และห่างจากกรุงเทพมหานคร ระยะทางประมาณ ๘๑๕ กิโลเมตร เทศบาลตำบลควนขนุน มีพื้นที่ประมาณ ๐.๙ ตารางกิโลเมตร หรือประมาณ ๕๖๒.๕ ไร่ ประกอบด้วย ๔ ชุมชน ๑) ชุมชนหน้าตลาด มีพื้นที่ ๑๑๑.๙๓ ไร่ ๒) ชุมชนหลังวัดสุวรรณวิชัย มีพื้นที่ ๖๔.๐๘ ไร่ ๓) ชุมชนหลังที่ว่าการอำเภอฯ มีพื้นที่ ๑๒๒.๕๐ ไร่ ๔) ชุมชนบ้านหัวควน มีพื้นที่ ๒๖๓.๙๙ ไร่ ซึ่งมีฐานะเดิมเป็นสุขาภิบาลตามประกาศกระทรวงมหาดไทย ในราชกิจจานุเบกษา ฉบับพิเศษ หน้า ๙๖ เล่มที่ ๗๓ ตอนที่ ๗๕ ลงวันที่ ๒๐ กันยายน ๒๔๙๙ และได้เปลี่ยนแปลงฐานะจากสุขาภิบาลเป็นเทศบาลตำบลควนขนุนตามพระราชบัญญัติเปลี่ยนแปลงฐานะจากสุขาภิบาล เป็นเทศบาล พ.ศ.๒๕๔๒ ตามประกาศราชกิจจานุเบกษา เล่มที่ ๑๑๖ ตอนที่ ๙ ก ลงวันที่ ๒๔ กุมภาพันธ์ ๒๕๔๒ และมีผลบังคับใช้ เมื่อวันที่ ๒๕ พฤษภาคม ๒๕๔๒

#### อาณาเขต

ทิศเหนือ หลักเขตที่ ๑ ริมคลองควนขนุน (คลองท่าแนะ) เลียบตามฝั่งเหนือของคลองไปทางทิศตะวันออก ถึงหลักเขตที่ ๒ ติดต่อกับหมู่ที่ ๙ ตำบลควนขนุน อำเภอควนขนุน จังหวัดพัทลุง

ทิศตะวันออก จากหลักเขตที่ ๒ เป็นเส้นตั้งฉากกับถนนควนขนุน – ทะเลน้อย ไปทางทิศใต้ถึงฝั่งใต้ของเหมืองน้ำใต้ควน ซึ่งเป็นหลักเขตที่ ๓ ติดต่อกับหมู่ที่ ๕ ของตำบลควนขนุน อำเภอควนขนุน จังหวัดพัทลุง

ทิศใต้ จากหลักเขตที่ ๓ เลียบฝั่งใต้ของเหมืองน้ำใต้ควน ไปทางทิศตะวันตกและหลักเขตที่ ๔ ติดต่อกับหมู่ที่ ๘ ตำบลโตนดด้วน อำเภอควนขนุน จังหวัดพัทลุง

ทิศตะวันตก จากหลักเขตที่ ๔ ไปทางทิศเหนือ ถึงหลักเขตที่ ๑ ติดต่อกับหมู่ที่ ๙ ตำบลควนขนุน อำเภอควนขนุน จังหวัดพัทลุง

มีนายโชคดี จิตต์รัตนพงศ์ เป็นนายกเทศมนตรีตำบลควนขนุน บริหารงานภายใต้วิสัยทัศน์ (Vision) “บ้านเมืองสะอาด คุณภาพชีวิตดี เศรษฐกิจมั่นคง บริการโปร่งใส ใส่ใจประชาชน”

## ➤ ข้อมูลพื้นฐานตลาดสดเทศบาลตำบลควนขนุน

ตลาดสดเทศบาลตำบลควนขนุน เดิมชื่อ ตลาดนัดวัดสุวรรณวิชัย ตั้งอยู่หมู่ที่ ๙ ตำบลควนขนุน อำเภอควนขนุน จังหวัดพัทลุง

ลักษณะของตลาดสดเทศบาลตำบลควนขนุน เป็นตลาดประเภทที่ ๑ ที่มีโครงสร้างอาคาร และดำเนินการเป็นประจำ ได้แก่

### ☞ ตลาดนัด (วันเว้นวัน)

- ตลาดรอบหัวรุ่ง	ตั้งแต่เวลา	๐๑.๐๐ น. - ๐๙.๐๐ น.
- ตลาดรอบบ่าย	ตั้งแต่เวลา	๑๔.๐๐ น. - ๒๐.๐๐ น.

### ☞ ตลาดทุกวัน

- ตลาดรอบเช้า	ตั้งแต่เวลา	๐๖.๐๐ น. - ๑๔.๐๐ น.
- ตลาดรอบบ่าย	ตั้งแต่เวลา	๑๔.๐๐ น. - ๒๐.๐๐ น.

อาคารตลาดสดเทศบาลตำบลควนขนุน แบ่งเป็น ๒ อาคาร ได้แก่

๑. อาคารตลาดฝั่งตะวันออก พื้นที่ ๑,๑๕๒ ตารางเมตร (กว้าง ๓๒ เมตร \* ยาว ๓๖ เมตร) จำนวนแผง ๑๙๖ แผง ซึ่งจำหน่ายสินค้า แบ่งเป็น ๖ ประเภท ได้แก่

- ๑.๑ หมู-ไก่-เนื้อ
- ๑.๒ อาหารนั่งทานที่ตลาด/น้ำชา
- ๑.๓ ขนมจีนขายส่ง
- ๑.๔ ของทอด (ใช้ไฟปรุง)
- ๑.๕ ขนมสำเร็จรูป (ขนมขึ้น)
- ๑.๖ ผักสด

๒. อาคารตลาดฝั่งตะวันตก พื้นที่ ๑,๖๑๗ ตารางเมตร (กว้าง ๓๘.๕ เมตร \* ยาว ๔๒ เมตร) จำนวนแผง ๑๑๔ แผง ซึ่งจำหน่ายสินค้า แบ่งเป็น ๔ ประเภท ได้แก่

- ๒.๑ เสื้อผ้า / รองเท้า
- ๒.๒ กี๊ปซ้อป / เครื่องสำอางค์
- ๒.๓ เครื่องครัวขนาดเล็ก
- ๒.๔ ผลไม้ / ขนม

รวมจำนวนแผงจำหน่ายทั้งหมด ๓๑๐ แผง

### สิ่งปลูกสร้างและสิ่งอำนวยความสะดวกในตลาดสดเทศบาลตำบลควนขนุน

- ⇒ อาคารตลาด จำนวน ๒ หลัง (ตลาดฝั่งตะวันออก/ตลาดฝั่งตะวันตก)
- ⇒ อาคารอเนกประสงค์ จำนวน ๑ หลัง
- ⇒ สถานที่จอดรถ จำนวน ๑๖๒ คัน (รถยนต์ ๖๖ คัน /รถมอเตอร์ไซด์ ๙๖ คัน)
- ⇒ เครื่องชั่งกลาง จำนวน ๒ จุด
- ⇒ ป้ายประชาสัมพันธ์ จำนวน ๒ จุด
- ⇒ ห้องสุขา จำนวน ๑๕ ห้อง (แยกประเภท ชาย/หญิง)
- ⇒ ระบบไฟฟ้า/ระบบสำรองไฟฟ้า
- ⇒ ระบบน้ำประปา
- ⇒ ระบบป้องกันอัคคีภัย
- ⇒ ที่รองรับขยะมูลฝอย

## บทที่ ๒

### การดำเนินงานตลาดสดเทศบาลตำบลควนขนุน

#### ➔ ระยะก่อนดำเนินการก่อสร้าง

ตลาดสดเทศบาลตำบลควนขนุน ลักษณะของอาคารหลังเก่าเป็นอาคารไม้ชั้นเดียว ก่อสร้างเมื่อปี พ.ศ. ๒๕๘๖



ภาพที่ ๑ : แสดงอาคารตลาดสดหลังเก่า (อาคารไม้) ก่อนการปรับปรุงก่อสร้าง

ปี พ.ศ. ๒๕๕๗ ผู้บริหารจากคณะกรรมการกองทุนเพื่อกระจาย การผลิตและจ้างงาน ไปสู่ภูมิภาค (กจภ.) ได้ตรวจสอบสภาพตลาดสดหลังเก่า (อาคารไม้)

หลังจากนั้น เทศบาลฯ ได้จัดประชุม และชี้แจงผู้จำหน่ายสินค้ารายเดิมที่จำหน่าย ในอาคารไม้ หลังเก่า และประชาชนทั่วไปให้ทราบ เรื่อง การปรับปรุงตลาดสดเทศบาลฯ อาคารไม้หลังเก่า

และในวันที่ ๒๐ พฤษภาคม ๒๕๕๘ เวลา ๐๘.๑๙ น. ได้ทำพิธีวางศิลาฤกษ์อาคารตลาดสด เทศบาลตำบลควนขนุน โดยนางสาวดวงใจ ช.บุญพันธ์ รองผวจ.พัทลุง

## ➔ ระยะระหว่างดำเนินการก่อสร้าง

การดำเนินการก่อสร้างอาคารตลาดสดเทศบาลฯ หลังใหม่ แทนอาคารไม้หลังเก่า



ภาพที่ ๒ : แสดงการดำเนินการปรับปรุงก่อสร้างอาคารตลาดสดเทศบาลฯ หลังใหม่



ภาพที่ ๓ : แสดงการติดตั้งระบบบำบัดน้ำเสีย แบบ Activated Sludge

การติดตั้งระบบบำบัดน้ำเสียที่สามารถบำบัดน้ำเสียได้ ๑๐๐ ลบ.ม./ วัน ระบบบำบัดน้ำเสียตลาดสดเทศบาลฯเป็นแบบ Activated Sludge ซึ่งให้ประสิทธิภาพ ในการบำบัดน้ำเสียได้สูงสุดในพื้นที่จำกัด โดยคุณภาพน้ำทิ้งที่ออกจากถังบำบัดอยู่ในภาวะที่ได้มาตรฐาน

## หลักการทำงาน

### ลักษณะการทำงานแบ่งออกเป็น ๔ ส่วน ได้แก่

- ถังปรับสภาพสมดุล (Equalization Tank AE.)
- ถังเติมอากาศ (Aeration Tank AE.)
- ถังแยกน้ำใส (Sedimentation Tank SED.)
- ถังย่อยตะกอน (Aerobic Digestion Tank AD.)

หลังจากน้ำเสียผ่านตะแกรงดักขยะแล้ว จะถูกปล่อยไปยังถังปรับสภาพสมดุล ซึ่งทำหน้าที่แยก  
กากตะกอนหนัก และสารแขวนลอยก่อนจะถูกสูบเข้าในกล่องควบคุมการไหลของน้ำเพื่อรักษาอัตราการไหล  
และความเข้มข้นของน้ำเสียในถังเติมอากาศน้ำเสียอย่างในถังเติมอากาศจะถูกผสมอย่างสมบูรณ์ โดยเครื่องเติม  
อากาศซึ่งเป็นวิธีการเลี้ยงจุลินทรีย์แบบ **ACTIVATED SLUDGE** โดยจุลินทรีย์ในน้ำเสียซึ่งอยู่ในรูปแบบของ  
สารอินทรีย์ในน้ำ จากนั้นตะกอนจุลินทรีย์ และน้ำเสีย จะถูกแยกจากกันโดยถังแยกน้ำใส ตะกอนส่วนใหญ่จะถูก  
เก็บไว้ระบบโดยไม่เน่าเหม็น ภายหลังจากน้ำเสียที่ผ่านกระบวนการบำบัดจากถังแอโรแมกซ์จึงมีคุณสมบัติสะอาด  
สามารถระบายลงสู่แหล่งน้ำสาธารณะได้อย่างปลอดภัย



เทศบาลตำบลควนขนุน ได้แต่งตั้งคณะกรรมการดำเนินงานตลาดสดเทศบาลตำบลควนขนุน เพื่อให้การดำเนินงานบริหารตลาดสดเป็นไปด้วยความเรียบร้อย



ภาพที่ ๖ : แสดงการประชุมของคณะกรรมการดำเนินงานตลาดสดเทศบาลตำบลควนขนุน

จัดประชุมชี้แจงผู้จำหน่ายสินค้าแต่ละประเภทในการจัดแบ่ง หมวดหมู่ ของสินค้าที่จำหน่าย ภายในตลาด พร้อมทั้งให้ผู้จำหน่ายสินค้ามีความเข้าใจ และปฏิบัติตามกฎระเบียบของตลาดสดเทศบาล ตำบลควนขนุน

ภาพที่ ๗ : แสดงการประชุมชี้แจงผู้จำหน่ายสินค้าแต่ละประเภท



## การดำเนินงานพัฒนาตลาดสดเทศบาลตำบลควนขนุน ปีงบประมาณ พ.ศ. ๒๕๖๙

### ๑. ด้านสุขลักษณะทั่วไป

๑.๑ โครงสร้างและหลังคาตลาดสดเทศบาลตำบลควนขนุนสร้างด้วยวัสดุทนไฟ แข็งแรง ทนทาน และมีความสูงเหมาะสม พื้นและฝาผนังตลาดทำด้วยวัสดุถาวรแข็งแรง เรียบ ทำความสะอาดง่าย

๑.๒ ภายในอาคารตลาดสดเทศบาลตำบลควนขนุน มีแสงสว่าง การระบายอากาศ อย่างเพียงพอ



ภาพที่ ๑ : แสดงโครงสร้างหลังคา และแสงสว่างภายในอาคารตลาดสดเทศบาลฯ

๑.๓ ตลาดสดเทศบาลฯ ได้จัดให้มีน้ำประปาที่สะอาดไว้บริการ และจัดให้มีน้ำสำรองไว้ให้บริการอย่างเพียงพอ สำหรับแผงจำหน่ายสินค้าในตลาดสดเทศบาล



ภาพที่ ๒ : แสดงจุดบริการน้ำประปาและอ่างล้างทำความสะอาดภาชนะ

๑.๔ ตลาดสดเทศบาลฯ จัดให้มีเครื่องชั่งกลางที่ได้มาตรฐานไว้บริการผู้บริโภคในตลาดสด



ภาพที่ ๑๑ : แสดงเครื่องชั่งกลาง

๑.๕ ภายในอาคารตลาดสดเทศบาลฯ ผู้จำหน่ายสินค้าแต่ละแผงจะต้องจัดเก็บสินค้า สิ่งของ และวัสดุอุปกรณ์ให้เป็นระเบียบเรียบร้อย ไม่เกะกะ หรือขีดขวางทางเดิน



ภาพที่ ๑๒ : แสดงการจัดวางสินค้าให้เป็นระเบียบ ไม่เกะกะหรือขีดขวางทางเดิน

ภาพที่ ๑๓ : แสดงการจัดเก็บวัสดุ อุปกรณ์ให้เป็นระเบียบหลังจากจำหน่ายเสร็จแล้ว

๑.๖ ในอาคารตลาดสดเทศบาลฯ จัดให้มีทางเดิน มีความกว้างไม่น้อยกว่า ๒ เมตร เพื่อสะดวกในการขนส่งสินค้า และเดินซื้อสินค้า



ภาพที่ ๑๔ : แสดงทางเดินภายในอาคารตลาดสดเทศบาลฯ

๑.๗ ตลาดสดเทศบาลฯ มีทางลาด สำหรับขึ้น-ลง บนอาคาร เพื่อให้เกิดความสะดวกสำหรับผู้จำหน่ายสินค้า ผู้ซื้อสินค้า รวมทั้งผู้สูงอายุและผู้พิการ



ภาพที่ ๑๕ : แสดงบริเวณทางลาด สำหรับขึ้น - ลง ภายในตลาด

๑.๘ วัสดุอุปกรณ์ระบบไฟฟ้าอยู่ในสภาพดีใช้งานได้ และติดตั้งไว้ในบริเวณที่มองเห็นได้ง่าย สะดวกในการใช้งาน และอยู่ในสภาพที่ดีใช้งานได้



ภาพที่ ๑๖ : แสดงเครื่องดับเพลิง และ แผงควบคุมระบบไฟฟ้า

๑.๙ ตลาดสดเทศบาลฯ ได้กำหนดสถานที่จอดรถไว้ให้ผู้มาใช้บริการตลาดโดยผู้ที่มาใช้บริการ จะต้องจอดรถในสถานที่ที่ทางเทศบาลฯ กำหนดไว้



ภาพที่ ๑๗ : แสดงสถานที่จอดรถบริเวณตลาดสดเทศบาลฯ

## ๒. ด้านการจัดการขยะมูลฝอย

๒.๑ การจัดเก็บขยะมูลฝอยภายในตลาดสดเทศบาลฯ จะดำเนินการจัดเก็บทุกวัน ในช่วงเวลา ๐๘.๓๐ น. และเวลา ๑๘.๐๐ น. โดยมีจุดรองรับขยะมูลฝอยบริเวณตลาด และบริเวณรอบๆ อาคารตลาดจะมี รางระบายน้ำที่เป็นตะแกรงเหล็ก สามารถยกเปิดทำความสะอาดได้ โดยพนักงานที่รับผิดชอบจะต้องดูแล ทำความสะอาดทุกวัน



ภาพที่ ๑๘ : แสดงชุดถังขยะรีไซเคิล จัดวางไว้บริเวณตลาดสดเทศบาลฯ



ภาพที่ ๑๙ : แสดงจุดรองรับขยะมูลฝอย

๒.๒ มีการจัดเก็บ ทำความสะอาด ภายในอาคารตลาดสดเทศบาล และบริเวณรอบนอกตลาด เพื่อให้มีขยะตกหล่นบนพื้นตลาด บริเวณแผง รางระบายน้ำ ทางเดิน ถนน ที่ตั้งที่พักรวมขยะมูลฝอย



ภาพ : แสดงการเก็บ กวาด ทำความสะอาดแผง ของผู้จำหน่ายสินค้า

### ๓. ด้านการจัดการน้ำเสีย

๓.๑ บริเวณบนอาคารตลาดและรอบๆ ไม่มีน้ำขังเฉอะแฉะ



ภาพที่ ๒๑ : แสดงบริเวณรอบๆ อาคารตลาดสดเทศบาลฯ

๓.๒ รางระบายน้ำรอบๆ อาคารตลาดสดเทศบาล เป็นชนิดรางเปิด และมีฝาปิดพร้อมตะแกรงเหล็กปิด สามารถเปิดทำความสะอาดได้ง่าย

๒.๕ รางระบายน้ำเสียสามารถระบายน้ำได้ดี ไม่มีน้ำขัง ไม่อุดตัน

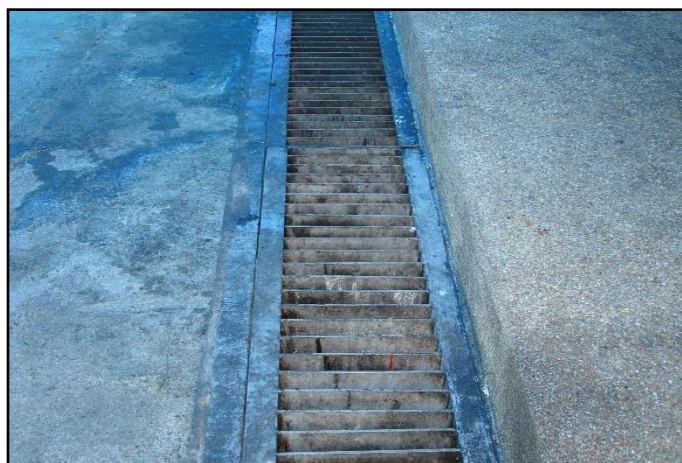

ภาพที่ ๒๒ : แสดงรางระบายน้ำที่เป็นเหล็ก ที่สามารถเปิดทำความสะอาดได้

#### ๔. ด้านการจัดการสิ่งแวดล้อม

๔.๑ การให้บริการห้องสุขา ตลาดสดเทศบาลฯ ได้แยกห้องสุขาชาย – หญิง ออกเป็นสัดส่วน



ภาพที่ ๒๓ : แสดงห้องสุขาชาย – หญิง แยกออกจากกันชัดเจน

ตลาดสดเทศบาลฯ ได้จัดให้มีห้องสุขาสำหรับคนพิการและผู้สูงอายุ เพื่อให้เกิดความสะดวก และปลอดภัย ในการมาใช้บริการตลาด โดยจัดให้มี ณ ตลาดสดเทศบาลตำบลควนขนุน ฝั่งตะวันตก จำนวน ๑ ห้อง ภายในห้องสุขาตลาดสดเทศบาลฯ มีผู้รับผิดชอบในการทำความสะอาด เพื่อไม่ให้เกิดกลิ่นเหม็น พื้นห้องสุขาแห้ง สะอาด และมีการระบายอากาศที่ดี



ภาพที่ ๒๕ : แสดงอุปกรณ์ต่างๆ ภายในห้องส้วม มีสภาพดีใช้งานได้

ภาพที่ ๒๖ : แสดงสบู่สำหรับล้างมือ ภายในห้องส้วมตลาดสดเทศบาลฯ

๔.๒ มีการล้างตลาดและทำความสะอาดแผงอาคารตลาดสดทั้งหมด ในวันพุธหรือวันพฤหัสบดี ที่เป็นวันนัด เวลา ๒๐.๐๐ น. ของทุกวัน





๔.๓ เทศบาลฯ มีระบบบำบัดน้ำเสีย บ่อดักไขมัน โดยได้มอบหมายให้ผู้ที่รับผิดชอบดูแล ตรวจสอบตรา  
ระบบอยู่เป็นประจำ



ภาพที่ ๓๐ : แสดงบ่อดักไขมัน ตลาดสดเทศบาลฯ

## ๕. ด้านผู้จำหน่ายสินค้า

๕.๑ มีตาชั่งกลาง มีป้ายติดราคาสินค้า มีผู้ค้าและผู้ประกอบอาหารแต่งกายสะอาดเรียบร้อย



ภาพที่ ๑๑ : แสดงเครื่องชั่งกลาง

## ๖. ด้านการมีส่วนร่วมของผู้ค้าและผู้ซื้อ

๖.๑ มีระบบการรับฟังความคิดเห็นของผู้ซื้อ มีการสำรวจความคิดเห็นจากผู้ค้า เพื่อนำมาปรับปรุงตลาด และมีการประชุมชี้แจงทำความเข้าใจกับผู้ค้าให้ทราบถึงความต้องการของผู้ซื้อ

## ๗. ด้านการจัดการที่เป็นมิตรต่อสิ่งแวดล้อม

๖.๑ มีร้านค้า แผงที่จำหน่าย ผัก ผลไม้ ปลอดภัย (มีตรารับรองมาตรฐาน) มีการรณรงค์ให้ใช้ภาชนะ/บรรจุอาหารที่ใช้วัสดุจากธรรมชาติ/รณรงค์ลดการใช้พลาสติกและโฟม